شارك **أبو رقية الذهبي** رابطاً.
3 نوفمبر · تم التعديل

لا اعلم أحدًا -مهما بلغت منزلته وتقديس أتباعه له!- تكلم في المنتسبين لأهل السنة بباطل! إلا وقد ابتلاه الله بمثل صنيعه!! بأن يسلط الله عليه من يتكلم فيه بباطل!-، فتجري فيه سننُ الله الكونية ومقتضى حكمتِهِ العَلِيَّةِ بأن يكون جزاؤه من جنس عمله!!، فمن يُجَرِّحُ اليوم وهو إمامُ المُجَرِّحين؛ فغدًا يكون مجروحًا، والأيام بيننا!، وعند الله تجتمع الخصوم!!.

ولذلك لا يزال إسقاط أهل السنة لبعضهم بعضًا مستمرًّا حتى يُبَدِّعَ آخرُ واحدٍ منهم! -كجماعات التكفير!!-، ويُستبدلوا عن بَكْرَةِ أبيهم!؛ ما لم يتقوا الله، وينفضوا عنهم التقليد الأعمى والتعصب للأشخاص، ويدركوا أن العلماء بشر يخطئون ويصيبون ويصيبهم الهوى والحسد أحيانًا وأنهم ليسوا فوق مرتبة النقد والتخطئة، ويعودوا للكتاب والسنة وفهم الصحابة.

▪ يقول الشيخ رسلان -سدده الله- في المقطع التالي؛ ما نَصُّهُ -مع زيادات توضيحية بين معقوف [هكذا]- :

طعن في الشيخ العلامة الرسلان
وطعن في أهل السنة كلهم !!! عجيب

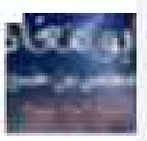

أبو معاذ بن حسين
أبو رقية الفلصو)) !! حقيقة الأدعياء تظهر وإن ظنوا أن ستر الله يدوم لمن حارب !!! أولياءه

أعجبني · تعليق · مشاركة · 7 نوفمبر

Mohammed Sobhi Sultan وأشخاص آخرون عدد 10 معجبون بهذا.

4 مشاركة

أبو مارية المصري هذا متشبع بما لم يعط. وهذا مرض قلبي خطير، نسأل الله العافية. ومنذ أمد بعيد والمرض ينخر عقله وفؤاده. دعك منه، أخي الكريم، واتركه لمرضه، والله يعصمنا منه ومن شابهه، وهم كثر.
7 نوفمبر، الساعة 01:40 صباحاً · أعجبني · 4

عبدالرحمن محمد شل الله يمينه .
منذ 7 نوفمبر، الساعة 01:40 صباحاً عبر الهاتف المحمول · أعجبني · 1

أبومازن السلفى محمد عرت هذا المتلون الضال يسب الشيخ تاره ويثنى عليه تاره فبدأ بالثناء ثم توسط الكلام بلمز واتهام بكذب وخيانه ثم فى اخر الكلام يثنى شل الله لسانه آمين

7 نوفمبر، الساعة 01:47 صباحاً · أعجبني · 2

أبوعبدالله محمود الشعار لقد قمت بالرد عليه وعندما ردت عليه حذفني فحظرته متلون ضال مضل

7 نوفمبر، الساعة 06:33 صباحاً · أعجبني · 1

أبو معاذ بن حسين أيها الجرو لا تكتب على صفحتي

7 نوفمبر، الساعة 08:09 صباحاً · أعجبني · 2

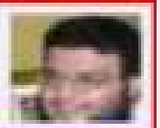

أبو رقية الذهبي سلامات

7 نوفمبر، الساعة 08:31 صباحاً · أعجبني

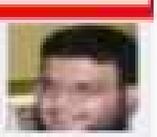

أبو رقية الذهبي ـ

كيف يكون الكلام -المميز في الصورة آنفًا- طعنًا، وقد وصفت الشيخ رسلان وغيره بأنهم من أهل السنة؟!.

أما من يرى عصمة الشيخ رسلان -حالاً أو مقالاً-، وأنه فوق النقد والتخطئة، فيرى أن نقد خطأه وتبيين أخطائه طعنًا فيه؛ فلا حيلة لي معه سوى الدعاء له بالهداية.

فهداني الله وإياكم إلى سنة نبيه.

وجزاكم الله خيرًا على صدقاتكم على أخيكم؛ فهل من مزيد من الحسنات ؟!، فوالله إني منها لفقير!!.

7 نوفمبر، الساعة 08:33 صباحاً · أعجبني

أبو رقية الذهبي وتذكر يا أبا معاذ كلامي الذي يعلو الكلام الذي ميزته في منشورك!؛ وهو قولي:
«لا اعلم أحدًا -مهما بلغت منزلته وتقديس أتباعه له!- تكلم في المنتسبين لأهل السنة بباطل! إلا وقد ابتلاه الله بمثل صنيعه!! -بأن يسلط الله عليه من يتكلم فيه بباطل!-، فتجري فيه سنن الله الكونية ومقتضى حكمته العليّة بأن يكون جزاؤه من جنس عمله!!، فمن يجرّح اليوم وهو إمام المجرّحين؛ فغدًا يكون مجروحًا، والأيام بيننا!، وعند الله تجتمع الخصوم!!»اهـ.

فتذكر هذا جيدًا أبا معاذ؛ فأقسم بالله العظيم لسوف توبخك به نفسك اللوامة يومًا ما عندما تذوق عين صنيعك مع إخوانك!؛ وذلك إن ظللت على هذا النهج الغالي!، وجعل الله لك في العمر بقية، وكنت ذاكرًا لكلامي.

فهذه سنة الله الكونية التي لا تتخلف، فتأمل حال كل من كانوا على هذا النهج الغالي!؛ وكيف أنهم كانوا عند أهله في أعلى عليين!، ثم صاروا من أخبث وأحط أهل البديع وفي أسفل سافلين بين عشية وضحاها!!.
والأمثلة كثيرة وأشهر من أن تذكر!!.
7 نوفمبر، الساعة 08:52 صباحاً · تم تعديل · أعجبني · 2

عبدالرحمن محمد ابو رقية الذهبى خليها تكلك (اقصد بطنك)اصل انا عارف ان عندك فسق التصور
منذ 7 نوفمبر، الساعة 09:31 صباحاً عبر الهاتف المحمول · أعجبني

عبدالرحمن محمد ايها الجرو ابو رقيه ، العلامة الرسلان ليس بمعصوم يا كذاب ولكن عندما اتكلام في العلامة الرسلان او تقدا فيه اخذه من العلماءلا اخذه من جرو وحيوان مثلك لايفهم ، فاين هم العلماء الذين تكلموا فيه ؟!! بل اكثرهم اثنى عليه بل بينه وبينهم مودة وحب في الله ، ام انك تحسب شيخك الحدادي الكهفجي الكذاب الخائن ممن يؤخذ عنه وهو لا يستطيع ان يقرا نصا صحيحا ، (خليها تحرفك كمان وكمان) اقصد بطنك علشان انا عارف انكم بهايم بتفهموا كل حاجه غلط بالمشقلب (الرسلان سيدك وسيد شيخك وخليها تحرفك كما وكمان (والله اقصد بطنك) اللعب بعيد اجري انتم لا ينفع معكم الادب لانكم عديمي الادب والربابة.
منذ 7 نوفمبر، الساعة 09:42 صباحاً عبر الهاتف المحمول · أعجبني · 2

عبدالرحمن محمد خليها تحرفك والله اقصد بطنك هههههههههه
منذ 7 نوفمبر، الساعة 10:21 مساءً عبر الهاتف المحمول · أعجبني · 1

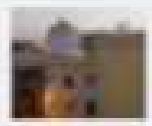
عبدالرحمن محمد قول كمان سمعنا يا حمار طعنك في العلماء اسيادك واحنا كلنا عيون مفتحه
منذ 7 نوفمبر، الساعة 10:22 مساءً عبر الهاتف المحمول · أعجبني

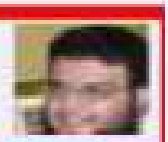
أبو رقية الذهبي سلامات 😀
7 نوفمبر، الساعة 10:31 مساءً · أعجبني

أبو عبدالرحمن محمد المنوفي أبو رقية أنت عبيط
7 نوفمبر، الساعة 10:31 مساءً · أعجبني · 2

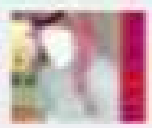
قامع كل ضلالي إلى كل من تكلم في @أبو رقية الذهبى
أقصد الغلصوا
بارك الله فيكم هذا مايستحقه لا ينفع مع الأدب لانه عديم الأدب و الربابة

7 نوفمبر، الساعة 10:41 مساءً · أعجبني · 3

أبو رقية الذهبي ما شاء الله فعلاً أخلاق طلبة الشيخ رسلان تبشر بالخير!، ونعم التربية!!.
سلامات 😀
7 نوفمبر، الساعة 10:37 مساءً · أعجبني

أبو رقية الذهبي صاحب المعجم يتكلم!!: (جرو - حمار - بهيم - اتلهى ... إلخ)، جميل أن تعلموا الناس هذا !!!.
أما أنا؛ فما أعلمهم في مقابل قاموس شتائمكم إلا قولي: «سلامًا»
وكل إناء بالذي فيه ينضح!!!
7 نوفمبر، الساعة 11:21 مساءً · تم تعديل · أعجبني

أبو معاذ بن حسين يا قلمو هتفضل تقول للصبح سلامات ؟!!
منذ 21 ساعة · أعجبني · 1

أبو معاذ بن حسين روح يا عم بقى
منذ 21 ساعة · أعجبني

أبو رقية الذهبي كلما زدتموني شتمًا وسبابًا؛ زدتكم "سلامات" 😀
والله يعينكم على فعل الـ ...(!)... ، وكله في الميزان إن شاء الله.
منذ 19 ساعة · أعجبني · 1

أبو معاذ بن حسين لا تخرج لسانك مثل الكلب يا رجل .. فقد كرمك الله بالعقل فزادك عن الكلب شيئًا .
منذ 19 ساعة · أعجبني

أبوهارن السلفى محمد عزت أيها الفاشل فى عرض حماقتك المكنى بالفلصو سؤالا عاما (عاما) هل إذا إنتقد عالم عالم آخر بنقد لا يبدعة فهل معنى ذلك أنه لا يجالسه ولا يثنى عليه ولا يقابله ففرق بين أن تكون من أهل السنة وتعلم السنة وتقول بها وتعمل بها ثم أنتقد عليك بض الاشياء التى لا تبدعك ثم أتى بعد ذلك وامدحك أمام الناس فهل هذا من الموازنات إن قل نعم فأنت جاهل إن قلت لا فأنت جاهل لأن المسأله فيها تفصيل أنت لا ولن تعرف لماذا لأنك متبع لهوى
منذ 17 ساعة · أعجبني · 1

أبو أنس رشيد أخي أبا معاذ أظن أن الإعراض عن مثل هذه الأشكال أحسن كمثل هذا المتعالم الغبي أبو رقية لا أكثر الله من أمثاله ..
منذ 9 ساعات · أعجبني · 2

عبد الرؤوف علوي انا مع ابى انس فى ضرورة الاعراض عن هؤلاء الحمقى و المغفلين بارك الله فيكم
منذ 3 ساعات · أعجبني

أبو رقيه الذهبي .

هل من يقال فيه هذا يعد سنيًا سلفيًا ؟! :

1- عوّق الدعوة السلفية تعويقًا شديدًا.
2- أثنى على أقوام من أهل البدع بحجة مناصحتهم!.
3- لا يكف عن الثناء على أهل البدع مع إعلامه بحالهم!!.
4- يبعثر الصف السلفي بأمثال تلك التزكيات لأهل البدع.
5- دلس على السلفيين وطلاب العلم بثنائه على عماد فراج.
6- زكى وأثنى على محمد بن إبراهيم آل سعدة -والذين كانوا قبل ذلك في منتدى "جنوب مصر السلفية" فما انتهى.
7- يأتيه الأطفال الصغار فيلعبون به!!؛ كشبل أبي زيد.
8- قرب وزكى من لا يعرف كيف يقرأ الكتب -كمحمود البار- وذهب إليه وطلب منه أن يتكلم في التوحيد. مع قول الشيخ رسلان عن نفسه أنه كان يتكلم في التوحيد قبل أن يأتي الشيخ البنا إلى مصر.
9- لا يعرف عمن حوله شيئًا، ولا خبرة له في الرجال!!.
10- توقف ودافع عن هشام البيلي المنحرف الضال المبتدع سيء الأدب؛ بحجة المناصحة.
11- غير بعض شيء مما اتفق عليه المشايخ مما يتعلق بهذا المبتدع الضال! هشام "البلية" -على حد وصفه! الذي هو من التنابز بالألقاب!!-.

أنتم تبدعون بالنقطة العاشرة وحدها!!؛ أعني أنكم تبدعون كل من يدافع عن الشيخ هشام البيلي ولا يبدعه؛ فكيف إذا أضيف لذلك ما سبق من تعويق الدعوة السلفية!، والتدليس على طلبة العلم!!، والثناء على أهل البدع وتزكيتهم ومجالستهم وتكليفهم وحثهم على التدريس ... إلخ ؟!

ثم هل لو قيل بعض هذه الأوصاف الشديدة!! -التي وصفها الشيخ رسلان للشيخ البنا-؛ لو قيل بعضها! -فضلاً عن جميعها!!- (في غير الشيخ البنا)؛ أكان الشيخ رسلان وأتباعه من طلبة العلم السلفيين سيوازنون له بحسناته، ويصبرون عليه، ويعظمونه برغم عدم رجوعه عما وصفوه به؛ كما صنع الشيخ رسلان مع الشيخ البنا ؟!!، أم أنه الكيل بمكيالين ؟!!!!

وبالجواب المنصف عن هذا السؤال يتبين لكل ذي عينين :
كم من عالم وداعية -ممن ينتسبون بصدق للمنهج السلفي وإن كانوا ذوي أخطاء- بات مظلومًا من إخوانه بسبب الانتقائية والهوى في إعمال قواعد التبديع -عندكما- على أناس دون آخرين!!.

وما موقفكم المتناقض!! من تبديع الشيخ بكر أبو زيد ومن تبديع مَن هم دونه! -ممن سلكوا نفس سبيله الخاطئة!-؛ عنكم ببعيد!!؛ إذ أنكم تبدعون كل من يدافع عن سيد قطب، وترمونه بالقطبية؛ في حين أنكم لا تجرءون على تبديع الشيخ بكرًا أبا زيد، ولا الكلام فيه! مع أنه استهات في "رسالته الذهبية" في الدفاع عنه بأفضل ما يدافع عنه القطبيون، وهاجم الشيخ ربيع هجومًا شرسًا!!.

فلماذا التناقض ؟!

أما موقف الشيخ رسلان!؛ فبلا شك هو متناقض؛ لأنه لم يصرح برجوعه عن هذا الجرح الشديد للبنا -الثناء على أهل البدع ومجالستهم وتزكيتهم والدفاع عنهم-، ثم هو مع ذلك يثني على الشيخ البنا ويزكيه ويجالسه؛ فما سر ذلك ؟!

ولا يقول لي قائل: أن لقاء الرسلان الأخير مع البنا يحسم الأمر!؛ لأن ذلك اللقاء إنما يؤكد على تناقض الشيخ رسلان في منهجه الذي يتبعه في التبديع !! :

- فهل نعتبره بهذا اللقاء متراجعًا عن كلامه السابق في الشيخ البنا؟!
- أم نعتبره موقفه ذلك من قبيل الموازنات ؟!!!!
- أم نعتبره من قبيل المداهنة خوفًا من فقد المكانة ؟!!!!!
- أم بماذا نفسره ؟!!!!
- ثم ما حكم الشيخ البنا الآن برغم إصراره على التوقف فيمن جرحه الشيخ رسلان كالشيخ البيلي -الذي هو عند الشيخ رسلان كمحمد بديع مرشد الإخوان ؟!.

أليس هذا الموقف مماثلاً لمن توقفوا في تبديع أبي الحسن المأربي مع تبديع الشيخ ربيع له ؟!. فهل تركهم الشيخ ربيع لحالهم!، أم أنه بدعهم لعدم تبديع المبتدعة عنده ؟!

{فَرَجَعُوا إِلَى أَنفُسِهِمْ فَقَالُوا إِنَّكُمْ أَنتُمُ الظَّالِمُونَ}!!.

منذ 8 ساعات · أعجبني

أبو رقية الذهبي طبعًا سأجد منكم الآن -كما سبق!!- مَن لا يستطيع الرد على كلامي إلا بمجرد الشتم والسب والتهويل!.

وقد قال شيخ الإسلام ابن تيمية رحمه الله في ذلك:
«إن الرد بمجرد الشتم والتهويل لا يعجز عنه أحد!، والإنسان لو أنه يناظر المشركين وأهل الكتاب!! لكان عليه أن يذكر من الحجة ما يبين به الحق الذي معه والباطل الذي معهم ... فلو كان خصم من يتكلم وإن كان من أشهر الطوائف بالبدع كالرافضة؛ لكان ينبغي أن يذكر الحجة ويعدل عما لا فائدة فيه إذ كان في مقام الرد عليهم» اهـ.

وعلى كل حال: ؛ فلا بأس أن يرد الشتامون علىّ والسبابون إن كانوا لا يحسنون غير السب والشتم الذي تحسنه النسوة!!.

والله المستعان.

⚠ تعذّر نشر التعليق. حاول ثانية

اكتب تعليقاً...